



๑๒ มิถุนายน ๒๕๖๐

เรื่อง การแสดงความคิดเห็นต่อคำถามของนายกรัฐมนตรี ๔ ข้อ

เรียน หัวหน้าส่วนราชการ หัวหน้าหน่วยงานรัฐวิสาหกิจ นายอำเภอทุกอำเภอ นายกองค์การบริหารส่วนจังหวัดสมุทรสาคร นายกเทศมนตรีนครสมุทรสาคร นายกเทศมนตรีนครอ้อมน้อย และนายกเทศมนตรีเมืองกระทุ่มแบน

สิ่งที่ส่งมาด้วย	๑. แบบสอบถามความคิดเห็น	จำนวน ๑ ฉบับ
	๒. ขั้นตอนการดำเนินการ	จำนวน ๑ ฉบับ
	๓. แบบรายงาน	จำนวน ๑ ฉบับ
	๔. กำหนดหัวเวลาการรายงาน	จำนวน ๑ ฉบับ

ด้วยจังหวัดสมุทรสาครได้รับแจ้งจากกระทรวงมหาดไทยว่า นายกรัฐมนตรีได้กล่าวในรายการ “ศาสตร์พระราชาสู่การพัฒนาอย่างยั่งยืน” เมื่อวันที่ ๒๖ พฤษภาคม ๒๕๖๐ โดยมีคำถาม ๔ ข้อ เพื่อให้ประชาชนตอบและแสดงความคิดเห็นผ่านศูนย์ดำรงธรรมจังหวัดทุกจังหวัด ประกอบด้วย

๑. ท่านคิดว่าการเลือกตั้งครั้งต่อไป จะได้รับรัฐบาลที่มีธรรมาภิบาลหรือไม่
๒. หากไม่ได้จะอย่างไร
๓. การเลือกตั้งเป็นส่วนสำคัญส่วนหนึ่งของประชาธิปไตย แต่การเลือกตั้งอย่างเดียวไม่คำนึงถึงเรื่องอนาคตของประเทศ และเรื่องอื่นๆ เช่น ประเทศชาติจะมียุทธศาสตร์และการปฏิรูปหรือไม่ นั้นถูกต้องหรือไม่ถูกต้อง
๔. ท่านคิดว่ากลุ่มนักการเมือง ที่มีพฤติกรรมไม่เหมาะสมในทุกกรณี ควรจะมีโอกาสเข้ามาสู่การเลือกตั้งอีกหรือไม่ หากเข้ามาได้อีก แล้วจะให้ใครแก้ไข และแก้ไขด้วยวิธีอะไร

เพื่อให้การตอบคำถามและแสดงความคิดเห็นของประชาชนเป็นไปด้วยความเรียบร้อย จังหวัดสมุทรสาครจึงขอให้หน่วยงานราชการดำเนินการ ดังนี้

๑. ให้ศูนย์ดำรงธรรมจังหวัดสมุทรสาคร และศูนย์ดำรงธรรมอำเภอทุกอำเภอ จัดสถานที่ให้ประชาชนเดินทางมาตอบคำถามและแสดงความคิดเห็นด้วยตนเอง ตั้งแต่วันที่ ๑๒ มิถุนายน ๒๕๖๐ เป็นต้นไป ระหว่างเวลา ๐๘.๓๐ - ๑๖.๓๐ น. ทั้งนี้ ยังไม่กำหนดระยะเวลาสิ้นสุดการรับฟังความคิดเห็นและให้ดำเนินการ ดังนี้

๑.๑ ให้ประชาชนเดินทางมาตอบคำถามและแสดงความคิดเห็นด้วยตนเอง โดยต้องแสดงบัตรประจำตัวประชาชนและกรอกข้อมูลหมายเลขบัตรประจำตัวประชาชน ๑๓ หลัก และรายการอื่นๆ ตามแบบพร้อมลงลายมือชื่อผู้แสดงความคิดเห็น ตามสิ่งที่ส่งมาด้วย ๑

๑.๒ ให้ศูนย์ดำรงธรรมอำเภอทุกอำเภอ รวบรวมแบบสอบถามพร้อมจัดส่งแบบสอบถามให้ศูนย์ดำรงธรรมจังหวัดสมุทรสาคร ทุก ๑๐ วัน ครั้งแรกในวันที่ ๒๓ มิถุนายน ๒๕๖๐

๑.๓ ให้ศูนย์ดำรงธรรมจังหวัดสมุทรสาคร รวบรวมแบบสอบถามให้คณะทำงานกลั่นกรองฯ ระดับจังหวัด สรุปผลการตอบแบบสอบถามและแสดงความคิดเห็น รายงานสำนักงานปลัดกระทรวงมหาดไทย ทุก ๑๐ วัน ครั้งแรกในวันที่ ๓๐ มิถุนายน ๒๕๖๐ ทั้งนี้ การรายงานให้รายงานเฉพาะสรุปผลการดำเนินงาน รายละเอียดแบบรายงานและกำหนดห้วงเวลาการรายงานตามสิ่งที่ส่งมาด้วย ๓ และ ๔ สำหรับแบบสอบถามความคิดเห็นให้เก็บไว้ที่ศูนย์ดำรงธรรมจังหวัดสมุทรสาคร โดยให้ถือว่าเป็นเอกสารสำคัญเพื่อใช้ประโยชน์ในการอ้างอิงต่อไป

๒. ให้สำนักงานประชาสัมพันธ์จังหวัดสมุทรสาคร หน่วยงานราชการทุกแห่ง และอำเภอ ทุกอำเภอ เผยแพร่ประชาสัมพันธ์ประเด็นคำถาม ๔ ข้อ และข้อมูลสถานที่ ห้วงเวลา ช่องทาง และแบบสอบถามให้ประชาชนทราบในสื่อมวลชนทุกแขนงในพื้นที่ รวมทั้ง ให้ชี้แจงทำความเข้าใจกับประชาชนว่า การดำเนินการรับฟังความคิดเห็นของประชาชนในเรื่องดังกล่าวทั้ง ๔ ประเด็น มีใช้การสำรวจความเห็นหรือการทำโพลของรัฐบาลแต่อย่างไร แต่เป็นเพียงการให้ประชาชนได้แสดงความคิดเห็น เพื่อให้รัฐบาลและส่วนราชการนำไปใช้ประโยชน์ในการปฏิบัติราชการต่อไป รวมทั้งเจ้าหน้าที่ประจำศูนย์ดำรงธรรมต้องไม่ขยายความ หรือตีความคำถามทั้ง ๔ ประเด็น เพื่อป้องกันมิให้เกิดความสับสนในคำถามดังกล่าว อนึ่ง ให้อำเภอแจ้งองค์กรปกครองส่วนท้องถิ่นในพื้นที่ ดำเนินการเผยแพร่ประชาสัมพันธ์ด้วย จึงเรียนมาเพื่อพิจารณาดำเนินการต่อไป

ขอแสดงความนับถือ



(นายประภัสสร มาลาภาณุจน์)
ผู้ว่าราชการจังหวัดสมุทรสาคร

สำนักงานจังหวัด
กลุ่มงานศูนย์ดำรงธรรมจังหวัด
โทร.๐ ๓๔๔๑ ๑๒๕๑
โทรสาร. ๐ ๓๔๔๒ ๘๒๓๖

แบบสอบถามความคิดเห็นเกี่ยวกับประเด็นคำถาม ๔ ข้อ
ของนายกรัฐมนตรีได้กล่าวในรายการศาสตร์พระราชาสู่การพัฒนาอย่างยั่งยืน
เมื่อวันที่ ๒๖ พฤษภาคม ๒๕๖๐

วันที่.....เดือน.....พ.ศ.....

ชื่อ/สกุล.....เลขประจำตัวประชาชน.....

ที่อยู่.....อำเภอ/เขต.....จังหวัด.....

อายุ.....ปี เพศ.....อาชีพ.....

การศึกษา.....หมายเลขโทรศัพท์.....

ข้อ ๑	ท่านคิดว่าการเลือกตั้งครั้งต่อไป จะได้รับรัฐบาลที่มีธรรมาภิบาลหรือไม่ <input type="checkbox"/> ได้ <input type="checkbox"/> ไม่ได้
ข้อ ๒	หากไม่ได้จะทำอย่างไร

/ข้อ ๓ การเลือกตั้ง.....

ข้อ ๓	<p>การเลือกตั้งเป็นส่วนสำคัญส่วนหนึ่งของประชาธิปไตย แต่การเลือกตั้งอย่างเดียวไม่คำนึงถึงเรื่องอนาคตของประเทศ และเรื่องอื่นๆ เช่น ประเทศชาติจะมียุทธศาสตร์และการปฏิรูปหรือไม่นั้น ถูกต้อง หรือไม่ถูกต้อง</p> <p><input type="checkbox"/> ถูกต้อง <input type="checkbox"/> ไม่ถูกต้อง</p>
ข้อ ๔	<p>ท่านคิดว่ากลุ่มนักการเมือง ที่มีพฤติกรรมไม่เหมาะสมในทุกกรณี <u>ควรจะมีโอกาสเข้ามาสู่การเลือกตั้งอีกหรือไม่ หากเข้ามาได้อีก แล้วจะให้ใครแก้ไข และ/แก้ไขด้วยวิธีอะไร</u></p> <p>.....</p> <p>.....</p> <p>.....</p> <p>.....</p> <p>.....</p> <p>.....</p> <p>.....</p> <p>.....</p> <p>.....</p> <p>.....</p> <p>.....</p> <p>.....</p> <p>.....</p> <p>.....</p> <p>.....</p> <p>.....</p> <p>.....</p> <p>.....</p> <p>.....</p> <p>.....</p> <p>.....</p> <p>.....</p> <p>.....</p> <p>.....</p> <p>.....</p>

ลงชื่อ

(

ผู้ตอบแบบสอบถาม

)

ขั้นตอนการดำเนินการ
การรับฟังความคิดเห็นต่อคำถาม ๔ ของนายกรัฐมนตรี

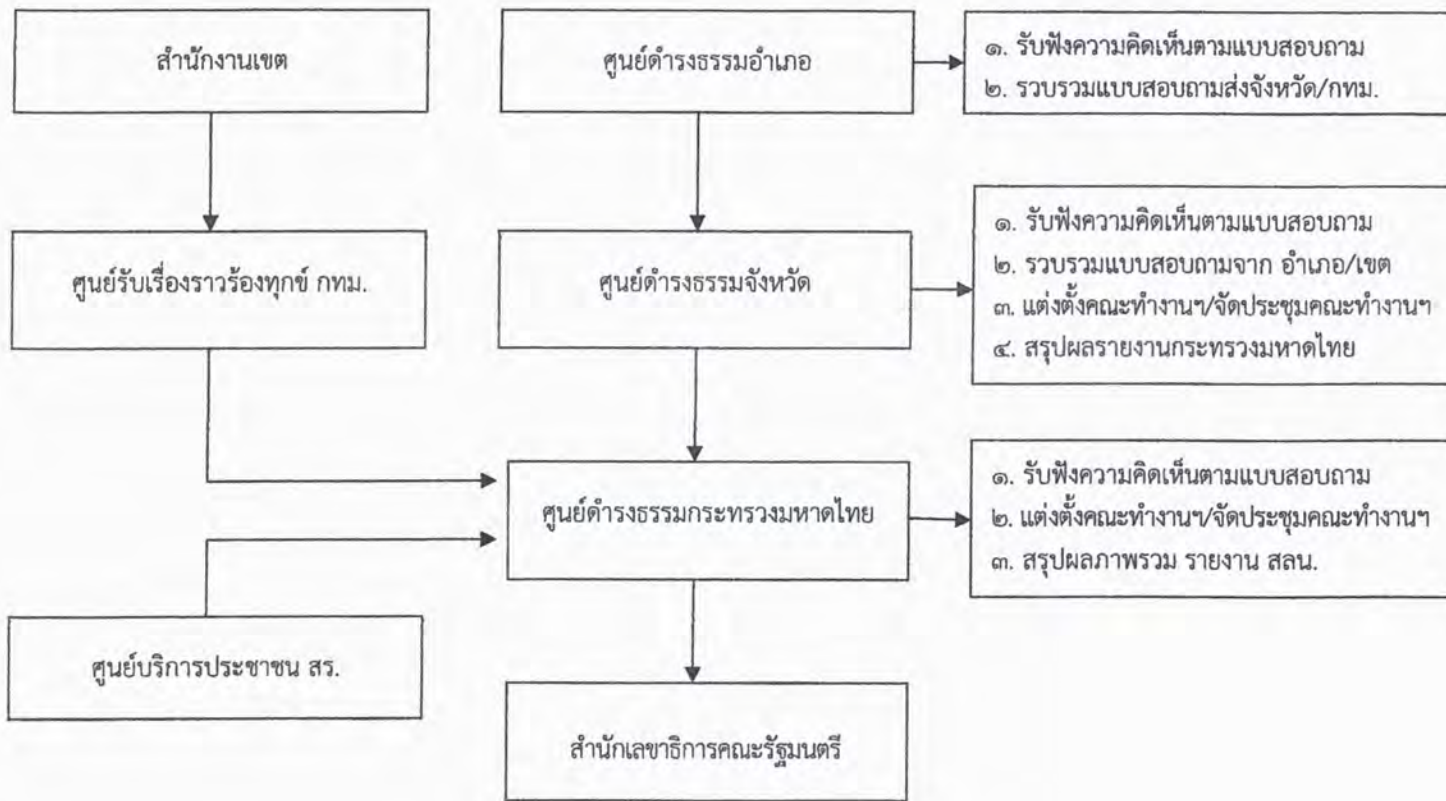

แบบรายงาน
การรับฟังความคิดเห็นต่อคำถาม ๔ ของนายกรัฐมนตรึ
ครั้งที่.....

วันที่..... เดือน.....พ.ศ.๒๕๖๐

ศูนย์ดำรงธรรมจังหวัด...../ศูนย์รับเรื่องราวร้องทุกข์กรุงเทพมหานคร

๑. ข้อมูลผู้ตอบแบบสอบถาม

๑.๑ อายุ

- | | |
|---|--|
| <input type="checkbox"/> ต่ำกว่า ๒๐ ปี จำนวน.....คน | <input type="checkbox"/> ๒๑-๓๐ ปี จำนวน..... คน |
| <input type="checkbox"/> ๓๑-๔๐ ปี จำนวน.....คน | <input type="checkbox"/> ๔๑-๕๐ ปี จำนวน..... คน |
| <input type="checkbox"/> ๕๑-๖๐ ปี จำนวน.....คน | <input type="checkbox"/> ๖๐ ปีขึ้นไป จำนวน..... คน |

๑.๒ เพศ

- | | |
|---|--|
| <input type="checkbox"/> ชาย จำนวน.....คน | <input type="checkbox"/> หญิง จำนวน.....คน |
|---|--|

๑.๓ อาชีพ

- รับราชการ พนักงานรัฐวิสาหกิจหรือเจ้าหน้าที่หน่วยงานของรัฐ จำนวน.....คน
- ผู้บริหาร สมาชิกและพนักงานองค์กรปกครองส่วนท้องถิ่น จำนวน.....คน
- ผู้ปกครองท้องที่ กำนัน ผู้ใหญ่บ้าน ฯลฯ จำนวน คน
- ผู้ประกอบการ ภาคธุรกิจเอกชน จำนวน.....คน
- เกษตรกร จำนวน.....คน
- นักเรียน นักศึกษา จำนวน คน
- อื่น ๆ จำนวน.....คน

๑.๔ การศึกษา

- | | |
|---|--|
| <input type="checkbox"/> ประถมศึกษา จำนวน.....คน | <input type="checkbox"/> มัธยมศึกษาตอนต้น จำนวน คน |
| <input type="checkbox"/> มัธยมศึกษาตอนปลาย จำนวน คน | <input type="checkbox"/> ปวช./ปวส. จำนวน....คน |
| <input type="checkbox"/> ปริญญาตรี จำนวน.....คน | <input type="checkbox"/> ปริญญาโทขึ้นไป จำนวน.....คน |

/๒. สรุปการตอบ...

๒. สรุปการตอบแบบสอบถาม

ข้อ ๑ ท่านคิดว่าการเลือกตั้งครั้งต่อไป จะได้รับรัฐบาลที่มีธรรมาภิบาลหรือไม่

ได้ จำนวน.....คน

ไม่ได้ จำนวน.....คน

ข้อ ๒ หากไม่ได้จะอย่างไร

(๑).....

(๒).....

(๓).....

ฯลฯ

ข้อ ๓ การเลือกตั้งเป็นส่วนสำคัญส่วนหนึ่งของประชาธิปไตย แต่การเลือกตั้งอย่างเดียวไม่คำนึงถึงเรื่องอนาคตของประเทศ และเรื่องอื่นๆ เช่น ประเทศชาติจะมียุทธศาสตร์และการปฏิรูปหรือไม่นั้นถูกต้องหรือไม่ถูกต้อง

ถูกต้อง จำนวน.....คน

ไม่ถูกต้อง จำนวน.....คน

ข้อ ๔ ท่านคิดว่ากลุ่มนักการเมือง ที่มีพฤติกรรมไม่เหมาะสมในทุกกรณี ควรจะมีโอกาสเข้ามาสู่การเลือกตั้งอีกหรือไม่ หากเข้ามาได้อีก แล้วจะให้ใครแก้ไข และแก้ไขด้วยวิธีอะไร

ไม่ควร จำนวน.....คน

ควร จำนวน.....คน

ข้อเสนอแนะคำถามข้อ ๔

(๑).....

(๒).....

(๓).....

ฯลฯ

กำหนดห้วงเวลาการรายงาน
การรับฟังความคิดเห็นต่อคำถาม ๔ ของนายกรัฐมนตรี

การดำเนินงาน	มิ.ย. ๖๐	ก.ค. ๖๐	ส.ค. ๖๐	ก.ย. ๖๐
<u>รอบที่ ๑</u>				
๑. เริ่มรับฟังความคิดเห็น	๑๒			
๒. อำเภอ/เขต รวบรวมแบบสอบถามส่งจังหวัด ครั้งที่ ๑	๒๓			
๓. จังหวัด/กทม. รวบรวมแบบสอบถามและสรุปข้อมูลรายงาน มท. ครั้งที่ ๑	๓๐			
๔. มท. รวบรวมแบบสอบถามและสรุปข้อมูลภาพรวมรายงาน สลน. ครั้งที่ ๑		๗		
<u>รอบที่ ๒</u>				
๑. อำเภอ/เขต รวบรวมแบบสอบถามส่งจังหวัด ครั้งที่ ๒		๗		
๒. จังหวัด/กทม. รวบรวมแบบสอบถามและสรุปข้อมูลรายงาน มท. ครั้งที่ ๒		๑๔		
๓. มท. รวบรวมแบบสอบถามและสรุปข้อมูลภาพรวมรายงาน สลน. ครั้งที่ ๒		๒๑		
<u>รอบที่ ๓</u>				
๑. อำเภอ/เขต รวบรวมแบบสอบถามส่งจังหวัด ครั้งที่ ๓		๒๑		
๒. จังหวัด/กทม. รวบรวมแบบสอบถามและสรุปข้อมูลรายงาน มท. ครั้งที่ ๓		๒๘		
๓. มท. รวบรวมแบบสอบถามและสรุปข้อมูลภาพรวมรายงาน สลน. ครั้งที่ ๓			๔	
<u>รอบที่ ๔</u>				
๑. อำเภอ/เขต รวบรวมแบบสอบถามส่งจังหวัด ครั้งที่ ๔			๔	
๒. จังหวัด/กทม. รวบรวมแบบสอบถามและสรุปข้อมูลรายงาน มท. ครั้งที่ ๔			๑๑	
๓. มท. รวบรวมแบบสอบถามและสรุปข้อมูลภาพรวมรายงาน สลน. ครั้งที่ ๔			๑๘	
<u>รอบที่ ๕</u>				
๑. อำเภอ/เขต รวบรวมแบบสอบถามส่งจังหวัด ครั้งที่ ๕			๑๘	
๒. จังหวัด/กทม. รวบรวมแบบสอบถามและสรุปข้อมูลรายงาน มท. ครั้งที่ ๕			๒๕	
๓. มท. รวบรวมแบบสอบถามและสรุปข้อมูลภาพรวมรายงาน สลน. ครั้งที่ ๕				๑
<u>รอบที่ ๖</u>				
๑. อำเภอ/เขต รวบรวมแบบสอบถามส่งจังหวัด ครั้งที่ ๖				๑
๒. จังหวัด/กทม. รวบรวมแบบสอบถามและสรุปข้อมูลรายงาน มท. ครั้งที่ ๖				๘
๓. มท. รวบรวมแบบสอบถามและสรุปข้อมูลภาพรวมรายงาน สลน. ครั้งที่ ๖				๑๕
<u>รอบที่ ๗</u>				
๑. อำเภอ/เขต รวบรวมแบบสอบถามส่งจังหวัด ครั้งที่ ๗				๑๕
๒. จังหวัด/กทม. รวบรวมแบบสอบถามและสรุปข้อมูลรายงาน มท. ครั้งที่ ๗				๒๒
๓. มท. รวบรวมแบบสอบถามและสรุปข้อมูลภาพรวมรายงาน สลน. ครั้งที่ ๗				๒๙
